

ADAYO 华阳通用

SRM包装方案上传操作指南

www.foryouge.com

日期：2022年11月25日

版本 2021.09

01/ SRM登录

02/ SRM填写包装信息

03/ 导入Excel填写包装信息

04/ 包装方案审核实施

登录网址 : <https://adayo.srm.51qqt.com/>

ADAYO 华阳通用 | 供应链管理平

首页 关于我们 公司新闻 信息公告 文档中心 招标结果 来访登记 投诉建议

登录 新用户注册

公司新闻 [read More >>](#)

喜讯频传！华阳通用获郑州日产“优秀供应商”及“心芯相连奖”

- ADAYO华阳通用召开2021年度供应商总结大会
- 喜获两奖！华阳通用获郑州日产“优秀供应商”及“心芯相连奖”
- ADAYO华阳与芯驰科技达成战略合作，共助产业

信息公告 采购询价 招标结果 文档中心

- 廉洁敬告函
- 华阳通用SRM正式上线
- 中美贸易对零部件采购的影响调查
- 供应商4M变更管理
- 供应商准入操作指引（供方）
- 订单协同管理（供方）
- 订单协同管理（采购方）
- 供应商出货操作手册
- 非生产物料供应商准入操作指引
- 6-出货包装信息绑定和收集操作视频

咨询热线

热线电话 王先生: 0752-2618680
孙小姐: 0752-2616685

网站支持 胡先生: 15815882545
廖先生: 0752-2779588

邮件 xueming.hu@foryouge.com.cn
ytliao@foryouge.com.cn

华阳工业园
悦合钓鱼场
惠佳福购物广场
华阳工业园A区
惠泽大道
惠泽大道
惠泽大道
惠泽大道

© 2022 AitoNavi - GS/202116375号

惠州华阳通用电子有限公司

关于我们 公司新闻 信息公告 文档中心 招标结果 来访登记 投诉建议

备案编号粤ICP备 惠州华阳通用电子有限公司

友情链接: 快递查询

登录

语言
语言 简体中文

用户名：
[输入框]

密码：
[输入框]

验证码：
[输入框] 8654

记住密码

登录平台

步骤1

- 选择语言，默认选择简体中文

步骤2

- 输入登录账号

步骤3

- 输入登录密码
- 密码注意定期管理更新

步骤4

- 输入提示验证码，点击登录，验证码不清晰可点击验证码位置刷新

新增账号

1. 登录管理者账号，点击“系统管理”→“账号管理”→点击“+新建”，填写新增账号信息，完成新增账号；
2. 分配角色：选中需要操作的角色，点击“分配角色”，勾选“部品包装方案审核（供方）”和“部品包装方案展示”，点击保存。

Step 1: System Management Menu
The first screenshot shows the '系统管理' (System Management) menu on the left sidebar. The '账号管理' (Account Management) option is highlighted with a red box and a red circle containing the number '1'.

Step 2: Account Management Page
The second screenshot shows the '账号管理' (Account Management) page. The '+新建' (New) button is highlighted with a red box and a red circle containing the number '2'. Below the button is a table of existing accounts:

序号	账号	邮箱	手机号码	传真	姓名
1	qrcode	qrcode@huaya...	13755211313		条码打印

Step 3: New Account Form
The third screenshot shows the '新增账号' (New Account) form. The form fields are highlighted with a red box and a red circle containing the number '3'. The fields include: *账号 (Account), *密码 (Password), *手机 (Mobile), *邮箱 (Email), *姓名 (Name), 性别 (Gender) set to 男 (Male), 采购组 (Procurement Group), 微信 (WeChat), and QQ. There are '取消' (Cancel) and '确定' (Confirm) buttons at the bottom.

Step 4: Role Assignment
The fourth screenshot shows the '分配角色' (Assign Role) dialog box. The '分配角色' button is highlighted with a red box and a red circle containing the number '4'. The dialog shows a list of roles and checkboxes for selection:

序号	账号	姓名
1	qrcode	条码打印
2	r20371	kmhe@foryou...
3	y5383	caihong.shi@f...
4	y5507	shuwang.wu@...
5	y3328	ahchen@foryo...

Below the table, there are checkboxes for role assignment:

- 系统管理员(角色编码:systemManager)
- 角色测(角色编码:4444)
- 陌生供应商(角色编码:StrangerSupplier)

There are '全选' (Select All) and '保存' (Save) buttons.

1. 登录SRM界面后，选择左侧：**物料管理→部品包装方案审核（供方）**；
2. 若是该料号是在SRM上首次提交包装方案，可选择“**+新建**”或通过下载excel模板填写，**导入“excel”**的两种方式。

方法一：点击“+新建”

1. 点击选择“+新建”，进入包装信息填写；

- 整托长度 (mm)
- 整托宽度 (mm)
- 整托高度 (mm)
- 托盘每层摆放箱数
- 托盘放置层数
- 整托盘包装数量 (EA)
- 整托盘毛重 (Kg)

The '包装变更信息' section is currently empty. On the left side of the form, there is a sidebar with a '返回' (Return) button, a '提交资料' (Submit Materials) button, and a list of menu items: '基本信息' (Basic Information), '零件' (Parts), '内部摆放' (Internal Placement), '防磕伤措施' (Anti-knock measures), '包装箱打包情况' (Packaging box packing status), '标贴/标识' (Labels/Markings), '最后包装方式' (Final packaging method), and '整体包装材料清单明细' (Overall packaging material list details). At the bottom of the sidebar, there is a '历史版本' (History Version) section with a dropdown menu showing 'now'.

2. 基本信息填写

①按照页面提示填写基本信息，带*项目为**必填**，否则包装方案无法上传和提交；
注意邮箱栏，需正确填写完整的邮箱号和格式，否则系统识别错误

如：**XXXX@qq.com(正确)**

@XXXX.com(错误)

@qq.com(错误)

* 华阳料号	<input type="text"/>	* 供应商料号	<input type="text"/>
* 物料名称	<input type="text"/>	* 物料描述	<input type="text"/>
* 使用机型	<input type="text"/>	* 供应商名称	<input type="text"/>
* 供应商编码	<input type="text"/>	* 生产详细地址	<input type="text"/>
* 到厂方式	<input type="text" value="请选择"/>	* 运输方式	<input type="text" value="请选择"/>
* 填表人	<input type="text"/>	* 联系电话	<input type="text"/>
* 邮箱	<input type="text"/>	* ROHS标识	<input type="text" value="请选择"/>
* 包装方案类别	<input type="text" value="请选择"/>		

2. 基本信息填写

②物料信息：注意物料长、宽、高尺寸单位统一为mm，重量单位为：g。

物料信息

* 物料长度 (mm)

* 物料宽度 (mm)

* 物料高度 (mm)

* 物料重量 (g)

③内包装信息：如一箱（外包装）有多个内包装（含有RID标签），则以下内包装信息必须填写，无内包装则填写“不适用”。

内包装信息

内包装类型

内包装长度 (mm)

内包装宽度 (mm)

内包装高度 (mm)

内包装数量 (EA)

内包装毛重 (g)

2. 基本信息填写

④**外包装信息**：根据包装方案填写外包装类型，尺寸，包装数量以及毛重等信息。

外包装信息

* 外包装类型

* 外包装长度 (mm)

* 外包装宽度 (mm)

* 外包装高度 (mm)

* 外包装数量 (EA)

* 外包装毛重 (Kg)

⑤**整体包装信息**：如包装方案是以整托盘的方式供货，则必须填写整体包装信息，无托盘包装则填写“不适用”。

整体包装信息

* 整托长度 (mm)

* 整托宽度 (mm)

* 整托高度 (mm)

* 托盘每层摆放箱数

* 托盘放置层数

* 整托盘包装数量 (EA)

* 整托盘毛重 (Kg)

2. 基本信息填写

⑥**包装运输要求**：根据部品质量，填写运输参数，如层高、温度、湿度、防静电等要求，**无要求则填写“无”**

包装运输要求

* 限高（层数）

* 温度

* 湿度

* 防静电

⑦**其他信息**：包装变更说明，出货检查项目等，包装无变更，则变更说明填写“无”

包装变更信息

* 包装是否工程变更

请选择

工程变更说明

出货检查项目

* 出货检查项目

3. 零件

- ① 点击“零件”填写零件信息；
- ② 在说明栏中，可进行物料描述或说明图片是食物图或3D效果图；
- ③ 点击图片下方的“+”图标，选择电脑本地存储的图片上传，图片可以是实物图或3D图，图片应能体现主要外形特征。
(注意图片需格式为png或jpg，大小在6M以下)

提交资料

基本信息

零件

内部摆放

防磕伤措施

包装箱打包情况

标贴/标识

最后包装方式

整体包装材料清单明细

历史版本

now

***说明**

***图片**

+

4. 内部摆放

①点击“**内部摆放**”填写信息；

②在说明栏中，如多层摆放，除照片外，需文字说明，例如“每层6个，每盒5层”，如标准、小件为便于计数，采用塑料袋100只或者200只进行包装，包装袋上必须印刷包装数量，如多袋摆放，除照片外，需文字说明，例如“每盒2袋，每袋100只”；

③点击图片下方的“+”图标，选择电脑本地存储的图片上传，图片可以是实物图或3D图，图片应能体现内部摆放。
(注意图片需格式为png或jpg，大小在6M以下)

5. 防磕伤措施

- ① 点击“**防磕伤措施**”填写零件信息；
- ② 在说明栏中，如零件有防锈/防刮措施，例如用中空板板隔断，零件有泡泡袋，塑料袋等二级包装，需进行说明；
- ③ 点击图片下方的“+”图标，选择电脑本地存储的图片上传，图片可以是实物图或3D图，图片应能体现内部摆放。
(注意图片需格式为png或jpg，大小在6M以下)

6. 包装箱打包情况

- ① 点击“**包装箱打包情况**”填写信息；
- ② 在说明栏中，如零件如需要密封、防尘等措施，需进行说明；
- ③ 点击图片下方的“+”图标，选择电脑本地存储的图片上传，图片可以是实物图或3D图，图片应能体现包装箱打包情况。
(注意图片需格式为png或jpg，大小在6M以下)

7. 标贴/标识

- ① 点击“**标贴/标识**”填写信息；
- ② 在说明栏中，对标贴/标识位置等进行说明；
- ③ 点击图片下方的“+”图标，选择电脑本地存储的图片上传，图片可以是实物图或3D图，图片应能体现包装标贴/标识。
(注意图片需格式为png或jpg，大小在6M以下)

8. 最后包装方式

- ① 点击“**最后包装方式**”填写信息；
- ② 在说明栏中，对最终出货包装进行说明，如每层摆放箱数，摆放层数，限高等；
- ③ 点击图片下方的“+”图标，选择电脑本地存储的图片上传，图片可以是实物图或3D图，图片应能体现最终包装方式。
(注意图片需格式为png或jpg，大小在6M以下)

提交资料

基本信息

零件

内部摆放

防磕伤措施

包装箱打包情况

标贴/标识

最后包装方式

整体包装材料清单明细

历史版本

now

***说明**

***图片**

+

9. 整体包装材料清单明细

①点击“**整体包装材料清单明细**”填写包装材料信息；

②此栏目按包装方案设计填写（最少需包含一种包装材料明细），其中名称、规格、材质、数量、单位、单价为必填信息，若有多种包装材料，可点击“**新增数据**”增加一行，如需删除，对应的包装材料，可在选择框“”中点击选中，再点击“**X删除选中**”。

整体包装材料清单明细

+ 新增数据 x 删除选中

<input type="checkbox"/>	名称	规格	材质	数量	单位	不含税单价
<input type="checkbox"/>						
<input type="checkbox"/>						

返回

提交资料

基本信息

零件

内部摆放

防磕伤措施

包装箱打包情况

标贴/标识

最后包装方式

整体包装材料清单明细

10. 备注

← 返回

提交资料

基本信息

零件

内部摆放

防磕伤措施

包装箱打包情况

标贴/标识

最后包装方式

整体包装材料清单明细

历史版本

now

备注

资料填写完成后，在备注栏位置，填写备注信息，对此次提交的包装方案进行说明，如：新量产料号包装方案首次提交/包装方案变更/已承认部品包装资料受控等

备注为必填项，如不填写，流程无法启动

11. 提交资料

必填信息填写完成后，点击“**提交资料**”，如有遗漏，或填错信息，则需按提示填写正确信息。

华阳料号不能为空

首页 部品包装方案审核 (采购方) x

返回

提交资料

整体包装材料清单明细 + 新增数据 x 删除选中

	名称	规格	材质	数量	单位
<input type="checkbox"/>	1	1	1	1	1

基本信息
零件
内部摆放
防磕伤措施
包装箱打包情况
标贴/标识
最后包装方式
整体包装材料清单明细

12.提交审核流程

勾选填写完成的部品包装审核流程，点击工具栏中的“发送”，

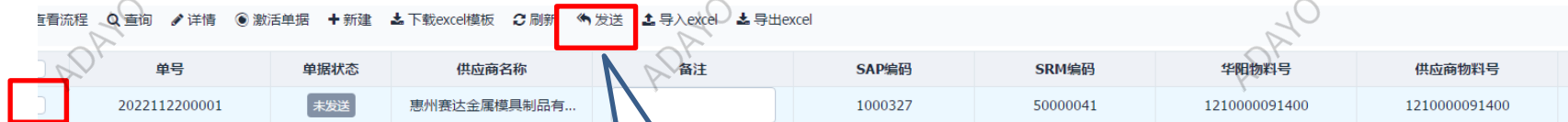

单号	单据状态	供应商名称	备注	SAP编码	SRM编码	华阳物料号	供应商物料号
<input type="checkbox"/>	未发送	惠州赛达金属模具制品有...		1000327	50000041	1210000091400	1210000091400

勾选

点击发送
启动流程

方法二：使用导入Excel

1. 点击选择“**下载Excel模板**”，保存在本地电脑文件夹中。

The '新建下载任务' dialog box shows the following details:

- 下载链接: s://adayo.srm.51qqt.com/hyapi//packScheme/exportExcelTemplate
- 下载到: D:\ChromeCoreDownloads (剩余: 196.63GB)
- 文件名: 部品包装方案模板.xlsx (22.75KB)

At the bottom, there is a checkbox for '下载完后打开' (unchecked), and two buttons: '下载' (Download) and '取消' (Cancel).

2. EXCEL模板填写

- ①打开Excel模板，按照模板式样进行填写表格信息；
- ②注意表格格式不可更改，不可对表格进行合并，新增或删除行/列等操作；
- ③表格格式必须全部为文本格式，否则用Excel导入SRM时，无法识别提取表格内的信息；

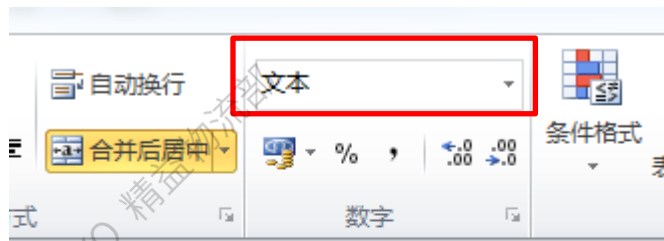

J	K	L	M	N	O
部品 包装方案					
	物料名称		1212339999		

Excel填写要求和格式要求，参照下表模板填写

3. 导入Excel

- ① 点击“导入Excel”，选择需导入的excel文件；
- ② 点击“打开”
- ③ 导入成功

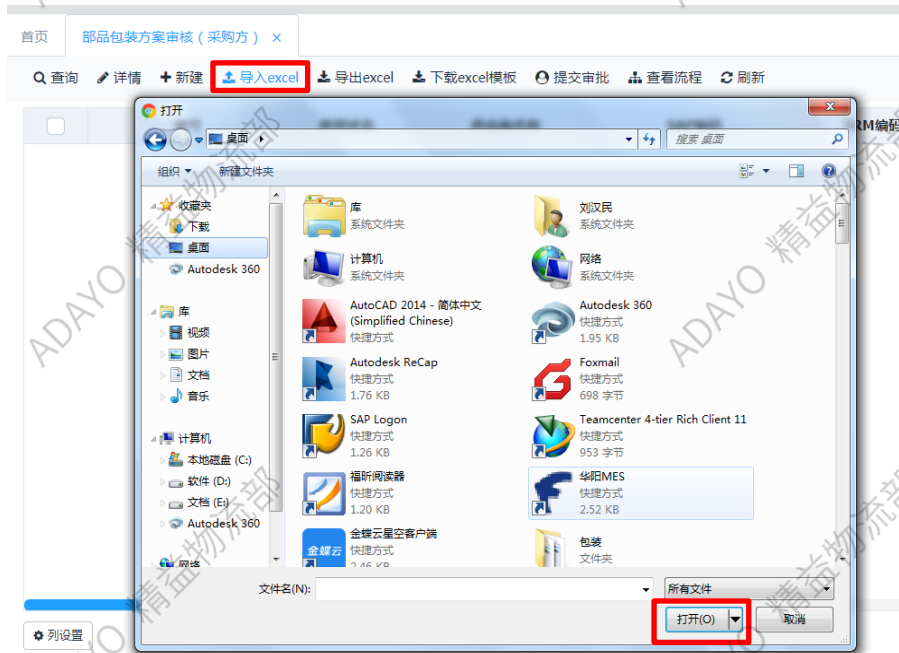

4.导入Excel常见失败原因

①导入的Excel文件必须为解密文件，如供应商文件为保密文件，需进行解密后再进行导入操作，否则SRM无法读取信息；

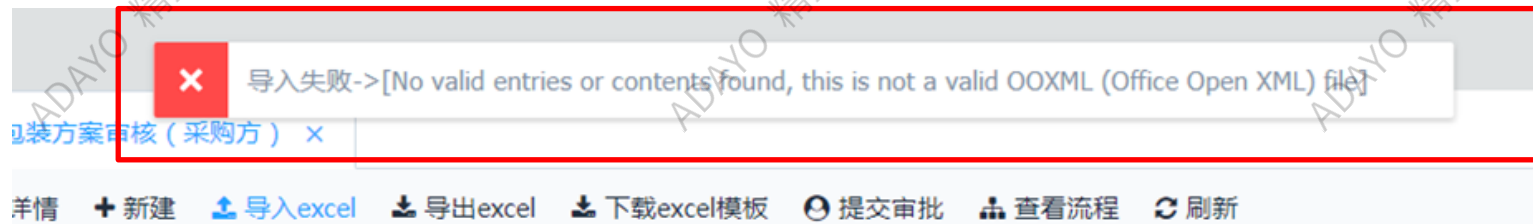

②如必填信息漏填，系统会识别提示，则需将信息填写完善后再提交；

4.导入Excel常见失败原因

③EXCEL单元格没有按照要求使用文本格式；

导入失败->[解析部品包装方案失败->Cannot get a STRING value from a NUMERIC cell]

	L	M	N	O	P	Q	R	S	T	U	V	W	X	Y
部品包装方案														
物料名称	中框			物料描述	HA1007A FRAME SECC T0.8			使用机型	HA1007A					
详细地址	广东省惠州市水口镇小岭尾村路			到厂方式	华阳仓库			运输方式	公路					
邮箱	saidal680@126.com			ROHS标识	有			包装方案类别	正式包装					
								物料信息						
PCS.	防磕伤措施							1	物料长度：mm					177.80
	将产品背靠背摆放，防止产品磨花							2	物料宽度：mm					79.65
								3	物料高度：mm					49.3
								4	物料重量：g					124.80
内包装信息														

4. 导入Excel后信息修改

⑤导入Excel成功后，部分内容需要修改，可选中对应的单据号，点击“详情”进入进行修改；

<input type="checkbox"/>	单号	单据状态	供应商名称	SAP编码
<input checked="" type="checkbox"/>	2022080100002	未审批	奥华	3008246

5.提交资料

必填信息填写完成后，点击“**提交资料**”，如有遗漏，或填错信息，则需按提示填写正确信息。

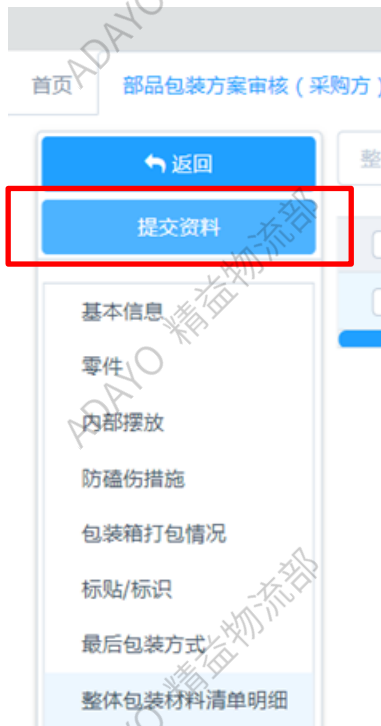

6. 备注

资料填写完成后，在备注栏位置，填写备注信息，对此次提交的包装方案进行说明，如：新量产料号包装方案首次提交/包装方案变更/已承认部品包装资料受控等

备注为必填项，如不填写，流程无法启动

7. 提交审核流程

勾选填写完成的部品包装审核流程，点击工具栏中的“发送”，

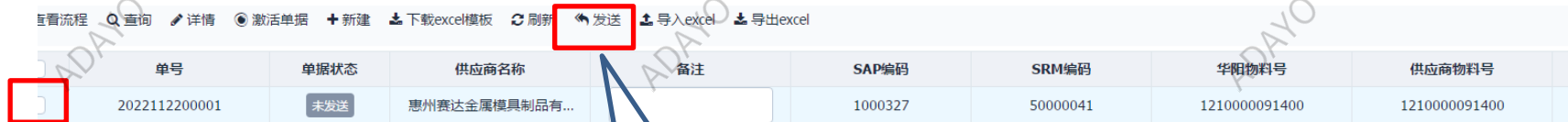

单号	单据状态	供应商名称	备注	SAP编码	SRM编码	华阳物料号	供应商物料号
<input type="checkbox"/>	未发送	惠州赛达金属模具制品有...		1000327	50000041	1210000091400	1210000091400

勾选

点击发送
启动流程

- 后续所有新料号包装方案均按此文件要求，在SRM系统上提交；
- 先前已承认的物料，对有交货计划的物料，在SRM系统上重新提交。

名字	部门	联系电话	邮箱	微信QR
刘汉民	精益物流部	15815353859	hanmin.liu@foryouge.com.cn	
刘如金	精益物流部	13244956538	rujin.liu@foryouge.com.cn	

ADAYO 华阳通用

让您享受更有**魅力**的
智能汽车生活!

谢谢

华阳通用公众号